



กรมควบคุมโรค
สำนักงานป้องกันควบคุมโรคที่ 7 จังหวัดขอนแก่น

Situation Awareness Team Report

รายงานการเฝ้าระวังการบาดเจ็บและเสียชีวิตในช่วงเทศกาลปีใหม่ ปี2560

ในพื้นที่เขตสุขภาพที่ 7

ระหว่างวันที่ 29 ธันวาคม 2559-4 มกราคม2560

สรุปรายงานสะสมระหว่างวันที่ 29 ธันวาคม 2559 – วันที่ 4 มกราคม 2560

สถานการณ์จากการเฝ้าระวังการบาดเจ็บและเสียชีวิตจากอุบัติเหตุทางถนน 7 วันอันตรายในช่วงเทศกาลปีใหม่ 2560 ในระหว่างวันที่ 29 ธันวาคม 2559 – วันที่ 4 มกราคม 2560 จากการเฝ้าระวังของทีม SAT สคร.ที่ 7 ขอนแก่น สรุปได้ดังนี้

ระดับประเทศ

ข้อมูลจากสำนักสาธารณสุขฉุกเฉิน กระทรวงสาธารณสุข ข้อมูลสะสมระหว่างวันที่ 29 ธันวาคม 2559 – วันที่ 4 มกราคม 2560 พบผู้บาดเจ็บทั้งหมด 28,218 ราย เสียชีวิต 513 ราย จังหวัดที่มีผู้บาดเจ็บสะสมสูงสุดคือ จังหวัดนครราชสีมา จำนวน 1,307 ราย อันดับ 2 คือ จังหวัดเชียงใหม่ จำนวน 923 ราย อันดับ 3 จังหวัดขอนแก่น จำนวน 880 ราย ผู้เสียชีวิตสะสมสูงสุดที่จังหวัดชลบุรี จำนวน 35 ราย อันดับ 2 จังหวัดอุดรธานี จำนวน 25 ราย อันดับ 3 จังหวัดสกลนคร จำนวน 19 ราย เมื่อเปรียบเทียบกับปี 2559 ในเวลาเดียวกัน พบว่า ผู้บาดเจ็บเพิ่มขึ้นร้อยละ 5.73 และผู้เสียชีวิตเพิ่มขึ้นร้อยละ 16.59

ระดับเขตสุขภาพที่ 7

สถานการณ์การเกิดอุบัติเหตุทางถนนช่วงเทศกาลปีใหม่2560 ระหว่างวันที่ 29 ธันวาคม 2559 – 4 มกราคม 2560 ในพื้นที่ 4 จังหวัดรับผิดชอบได้แก่ ขอนแก่น มหาสารคาม ร้อยเอ็ด และกาฬสินธุ์ พบการเกิดอุบัติเหตุสะสมทั้งหมด 2,378 ราย เสียชีวิต 46 ราย เมื่อเทียบกับปีที่ผ่านมา ผู้บาดเจ็บเพิ่มขึ้น 189 ราย คิดเป็นร้อยละ 8.63 และผู้เสียชีวิตเพิ่มขึ้น 23 ราย คิดเป็นร้อยละ 100 เมื่อพิจารณาข้อมูลรายวัน พบว่า วันที่ 31 ธันวาคม 2559 เป็นวันที่พบผู้บาดเจ็บสูงสุดและพบผู้เสียชีวิตสูงสุดในวันที่ 30 ธันวาคม 2559 สาเหตุที่ทำให้เกิดอุบัติเหตุ พบผู้ดื่มแอลกอฮอล์เกิดอุบัติเหตุจำนวน 933 ราย และปัจจัยที่ทำให้เกิดการบาดเจ็บรุนแรงขึ้นคือไม่สวมหมวกนิรภัยสูงสุด พาหนะที่ทำให้เกิดอุบัติเหตุสูงสุดคือจักรยานยนต์ ช่วงเวลาที่เกิดอุบัติเหตุสูงสุด 18.00-20.59 น. ถนนที่เกิดเหตุสูงสุด คือถนนชนบท รายละเอียดดังภาพที่1และตารางที่ 1 -5

ภาพที่ 1 จำนวนผู้ได้รับบาดเจ็บและจำนวนผู้เสียชีวิตจำแนกตามวันที่ในเขตสุขภาพที่ 7 จังหวัดขอนแก่น

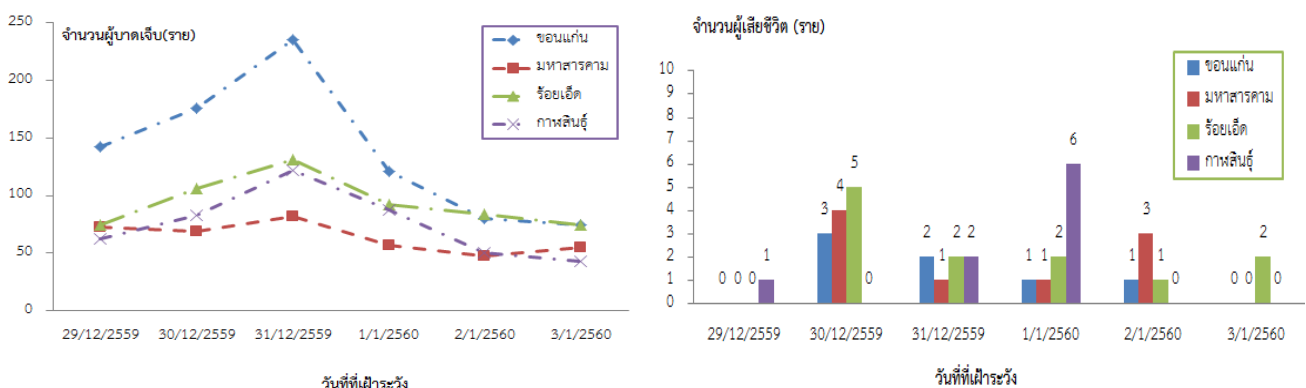

ที่มา : ศูนย์ปฏิบัติการป้องกันและแก้ไขปัญหาสาธารณสุข ด้านการแพทย์และสาธารณสุข กระทรวงสาธารณสุข

ตารางที่ 1 จำนวนผู้บาดเจ็บในช่วงเทศกาลปีใหม่ 2560 รายวันและเปรียบเทียบกับปี 2559

จังหวัด	จำนวนบาดเจ็บ							จำนวนผู้บาดเจ็บสะสม		
	29 ธค59	30 ธค59	31 ธค59	1 มค 60	2 มค 60	3 มค60	4 มค60	ปี 2559	ปี 2560	เพิ่ม/ลด (%)
ขอนแก่น	142	176	235	121	80	75	51	874	880	0.69
มหาสารคาม	73	69	82	57	48	55	30	338	414	22.49
ร้อยเอ็ด	75	106	131	92	84	75	47	589	610	3.57
กาฬสินธุ์	62	83	122	88	50	43	26	388	474	22.16
รวมเขต	352	434	570	358	262	248	154	2189	2378	8.63

ที่มา : สำนักสาธารณสุขฉุกเฉิน / สสจ.ในพื้นที่เขตสุขภาพที่ 7

ตารางที่ 2 จำนวนผู้เสียชีวิตในช่วงเทศกาลปีใหม่ 2560 รายวัน และ เปรียบเทียบกับปี 2559

จังหวัด	จำนวนบาดเจ็บเสียชีวิต							จำนวนผู้เสียชีวิตสะสม		
	29 ธค59	30 ธค59	31 ธค59	1 มค 60	2 มค 60	3 มค60	4 มค60	ปี 2559	ปี 2560	เพิ่ม/ลด (%)
ขอนแก่น	0	3	2	1	1	0	4	8	11	37.50
มหาสารคาม	0	4	1	1	3	0	0	5	9	80.00
ร้อยเอ็ด	0	5	2	2	1	2	5	8	17	112.50
กาฬสินธุ์	1	0	2	6	0	0	0	2	9	350.00
รวมเขต	1	12	7	10	5	2	9	23	46	100.00

ที่มา : สำนักสาธารณสุขฉุกเฉิน / สสจ.ในพื้นที่เขตสุขภาพที่ 7

ตารางที่ 3 สาเหตุและปัจจัยเสี่ยง การเกิดอุบัติเหตุจากการจราจรทางถนนในช่วงเทศกาลปีใหม่2560(ข้อมูลสะสม7วัน รวมทั้งผู้บาดเจ็บและเสียชีวิต)

สาเหตุ	จำนวน(ราย)				รวม
	ขอนแก่น	มหาสารคาม	ร้อยเอ็ด	กาฬสินธุ์	
ดื่มสุรา					
ดื่ม	341	138	268	186	933
ไม่ดื่ม	513	277	333	267	1390
ไม่ทราบ	37	8	27	30	102
รวม	891	423	628	483	2425
ใส่หมวกนิรภัย/คาดเข็มขัดนิรภัย					
ใส่	129	48	78	44	299
ไม่ใส่	680	320	482	372	1854
คาด	33	23	13	13	82
ไม่คาด	25	19	37	22	103
ไม่ทราบ	24	13	18	32	87
รวม	891	423	628	483	2425

ที่มา :สำนักสาธารณสุขฉุกเฉิน/สสจ.ในพื้นที่เขตสุขภาพที่7

ตารางที่ 4 พาหนะที่ทำให้เกิดอุบัติเหตุในช่วงเทศกาลปีใหม่ 2560 (ข้อมูลสะสม7วัน รวมทั้งผู้บาดเจ็บและเสียชีวิต)

ยานพาหนะที่ทำให้เกิดเหตุ	จำนวน (ราย)				รวม
	ขอนแก่น	มหาสารคาม	ร้อยเอ็ด	กาฬสินธุ์	
จักรยานยนต์	709	316	510	390	1925
รถเก๋ง/แท็กซี่	29	21	15	11	76
รถกระบะ	58	42	50	35	185
รถตู้	1	1	1	8	11
รถโดยสาร	1	0	0	1	2
รถบรรทุก	7	0	0	7	14
สามล้อเครื่อง/ถีบ	4	4	8	2	18

รายงานการเฝ้าระวังการบาดเจ็บและเสียชีวิต ในช่วงเทศกาลปีใหม่ 2560 ในพื้นที่เขตสุขภาพที่ 7

อีแต่น	0	0	0	0	0
รถจักรยาน	57	19	32	20	128
ไม่มี/ล้มเอง	23	16	9	3	51
อื่นๆ	2	4	3	6	15
รวม	891	423	628	483	2425

ที่มา :สำนักสาธารณสุขฉุกเฉิน/สสจ.ในพื้นที่เขตสุขภาพที่7

ตารางที่ 5 ถนนที่เกิดเหตุช่วงเทศกาลปีใหม่2560(ข้อมูลสะสม7วัน รวมทั้งผู้บาดเจ็บและเสียชีวิต)

ถนนที่เกิดเหตุ	จำนวน(ราย)				รวม
	ขอนแก่น	มหาสารคาม	ร้อยเอ็ด	กาฬสินธุ์	
ทางหลวง	130	103	133	116	482
ในเมือง	135	36	58	40	269
ชนบท	552	246	373	302	1473
ไม่ทราบ	74	38	64	25	201
รวม	891	423	628	483	2425

ที่มา :สำนักสาธารณสุขฉุกเฉิน/สสจ.ในพื้นที่เขตสุขภาพที่7

สำนักงานป้องกันควบคุมโรคที่ 7 จังหวัดขอนแก่น ออกดำเนินการเฝ้าระวัง การกระทำผิดตาม พ.ร.บ. การบริโภคเครื่องดื่มแอลกอฮอล์ และบังคับใช้กฎหมายตามพ.ร.บ.ควบคุมเครื่องดื่มแอลกอฮอล์ พ.ศ.2551 ในพื้นที่เขตสุขภาพที่ 7 (ขอนแก่น ร้อยเอ็ด กาฬสินธุ์ มหาสารคาม) ระหว่างวันที่ 29 ธันวาคม 2559-4 มกราคม 2560 รายละเอียดดังตารางที่ 6,7

ตารางที่ 6 จำนวนการดำเนินการตรวจเตือนตรวจจับ การบังคับใช้กฎหมายตาม พ.ร.บ.ควบคุมการบริโภค

สถานที่/ร้านค้า ที่ได้ดำเนินการตรวจเตือน	จำนวนที่ดำเนินการตรวจเตือน (แห่ง)	
	ข้อมูลประจำวัน	ข้อมูลสะสม
1. ปิมน้ำมัน + ปิมน้ำแก๊ส	-	25
2. ร้านสะดวกซื้อ	-	15
3. สถานีขนส่ง/สถานีรถไฟ/สนามบิน/ท่าเรือ	-	8
4. ร้านอาหาร	-	20
5. ร้านขายของชำ (ร้านชำ/ รถเร่ขาย๑๕)	-	36
6. บนรถโดยสาร	-	27
7. ลานเบียร์	-	1
8. สวนสาธารณะ	-	11
7. อื่น ๆ เช่น แหล่งท่องเที่ยว....งานกาชาด และ โรงเรียน.. เป็นต้น	-	6

รายงานการเฝ้าระวังการบาดเจ็บและเสียชีวิต ในช่วงเทศกาลปีใหม่ 2560 ในพื้นที่เขตสุขภาพที่ 7

ตารางที่ 7 การกระทำความผิดตามพ.ร.บ.ควบคุมการบริโภคเครื่องดื่มแอลกอฮอล์ พ.ศ.2551

ข้อหาความผิด	ข้อมูลประจำวัน		ข้อมูลสะสม	
	จำนวนการกระทำ ความผิด	จำนวนที่ ดำเนินคดี	จำนวนการ กระทำความผิด	จำนวนที่ ดำเนินคดี
1. ขายเครื่องดื่มแอลกอฮอล์ในสถานที่ห้ามขาย	-	-	-	-
2. ขายเครื่องดื่มแอลกอฮอล์ในช่วงเวลาห้ามขาย	-	-	1	-
3. ขายเครื่องดื่มแอลกอฮอล์ให้เด็กอายุต่ำกว่า 20 ปี	-	-	-	-
4. การขายโดยไม่มีใบอนุญาต	-	-	1	-
5. การโฆษณาส่งเสริมการตลาดเครื่องดื่มแอลกอฮอล์	-	-	-	-
6. การขายด้วยวิธีห้ามขาย ลด แลก แจก แถม	-	-	-	-
7. การดื่มเครื่องดื่มแอลกอฮอล์ในสถานที่ห้ามดื่ม	-	-	-	-
8. อื่น ๆ ระบุเร่ขาย.....	-	-	1	-

การเฝ้าระวังการบาดเจ็บจากอุบัติเหตุใหญ่ที่ต้องทำการสอบสวนทางระบาดวิทยา

ไม่พบเหตุการณ์ที่เข้าเกณฑ์ที่ต้องลงสอบสวน

กิจกรรมและผลการดำเนินงานอื่นๆ

1. สำนักงานป้องกันควบคุมโรคที่ 7 จังหวัดขอนแก่น

สำนักงานป้องกันควบคุมโรคที่ 7 จังหวัดขอนแก่นดำเนินการติดตามเยี่ยมด้านชุมชนและการบังคับใช้กฎหมายในพื้นที่รับผิดชอบ สคร.7 ขอนแก่น 4 จังหวัด ได้แก่ จังหวัดร้อยเอ็ด(3 อำเภอ 6 ตำบล) กาฬสินธุ์(5 อำเภอ 5 ตำบล) ขอนแก่น (6 อำเภอ 15 ตำบล) มหาสารคาม(4 อำเภอ 8 ตำบล) ตั้งแต่วันที่ 29 ธันวาคม 59 ถึงวันที่ 4 มกราคม 2560 โดยสนับสนุนสื่อรณรงค์ตามมาตรการ 3 ม.2 ข. 1 ร แก่ด้านชุมชน และเฝ้าระวัง ตรวจเตือนผู้ประกอบการร้านค้า บังคับใช้กฎหมายตามพ.ร.บ.ควบคุมเครื่องดื่มแอลกอฮอล์ และติดตามประเมินมาตรฐานด้านชุมชน

จำนวนการดำเนินการตรวจเตือนตรวจจับ ดังนี้ ตรวจสถานบริการน้ำมันเชื้อเพลิง 25 แห่ง ร้านสะดวกซื้อ 15 แห่ง สถานีขนส่ง 8 แห่ง ร้านอาหาร 20 แห่ง ร้านของชำ 36 แห่ง ร้านเร่ขาย 15 แห่ง รถโดยสาร 27 คัน สวนสาธารณะ 11 แห่ง แหล่งท่องเที่ยว งานกาชาด 6 แห่ง พบการกระทำความผิด 3 กรณี ได้แก่ ขายเครื่องดื่มแอลกอฮอล์ในช่วงเวลาห้ามขาย การขายโดยไม่มีใบอนุญาต และเร่ขาย



2. จังหวัดร้อยเอ็ด

รองผู้ว่าราชการจังหวัดร้อยเอ็ด และคณะผู้บริหารส่วนราชการจังหวัดร้อยเอ็ด ออกตรวจเยี่ยมเพื่อสร้างขวัญกำลังใจแก่เจ้าหน้าที่ผู้ปฏิบัติงานประจำจุดตรวจในการป้องกันและลดอุบัติเหตุทางถนนช่วงเทศกาลปีใหม่ 2560 และแถลงข่าวรณรงค์ป้องกันและลดอุบัติเหตุในช่วงเทศกาลปีใหม่ 2560 ศูนย์อำนวยการความปลอดภัยทางถนน จังหวัดร้อยเอ็ด เพิ่มมาตรการเร่งรัดจากศปถ.จังหวัด ประกอบด้วย การบังคับใช้กฎหมายอย่างเคร่งครัด เข้มงวดจริงจัง กำชับกำนัน ผู้ใหญ่บ้านตรวจตรา ป้องปรามพฤติกรรมเสี่ยง กำหนดการเปิดช่องระบายรถ และประชาสัมพันธ์หมายเลข 1669 ในช่วงเทศกาลปีใหม่ 2560 และเปิดศูนย์อาสาชีวะอาสา ช่วงเทศกาลปีใหม่ เพื่อตรวจรถก่อนเดินทางไกล และเป็นจุดพักรถ โดยความร่วมมือของสถานศึกษาสังกัดกรมอาชีวะ รวม 5 จุด



3. จังหวัดขอนแก่น

สำนักงานสาธารณสุขจังหวัดขอนแก่น ร่วมกับศูนย์อำนวยการความปลอดภัยทางถนนจังหวัดขอนแก่นโดยมี รองผู้ว่าราชการจังหวัดขอนแก่น เป็นประธาน ร่วมหารือ เนื่องจากจุดกลับรถไม่ได้มาตรฐานและทำให้เกิดอุบัติเหตุบ่อยครั้ง และเพิ่มความเข้มข้นในการเฝ้าระวังกลุ่มเสี่ยง ช่วงเวลา 18.00 น. – 24.00 น. และกวดขันมาตรการจำหน่ายสุราในชุมชน และด่านชุมชนให้มีการตรวจยึดรถ ตามคำสั่ง คสช.กรณีเมาแล้วขับในชุมชน และประสานขอความช่วยเหลือให้ทางห้างจับบุคลากรมาอำนวยความสะดวกบริเวณทางเข้าห้างตลอด 7 วัน ในส่วนของปัจจัยเสี่ยงร่วมที่ทำให้เกิดอุบัติเหตุ คือ เป็นเวลาพลบค่ำ ขับรถจักรยานยนต์เร็ว เมา และไม่สวมหมวกกันน็อค และแบ่งปันผลการสืบสวนอุบัติเหตุช่วงเทศกาลปีใหม่ 2560 และมีกิจกรรมเปิดศูนย์บูรณาการ ตรวจความพร้อมรถโดยสารสาธารณะ และบริการประชาชน โดยผู้ว่าราชการจังหวัดขอนแก่น เป็นประธานเปิด สคร.7 ขอนแก่น ร่วมดำเนินการดังนี้

- ตั้งจุดบริการตรวจเตือนผู้โดยสารรถสาธารณะ คาดเซ็คตินริภัย
- สนับสนุนสื่อรณรงค์ 3ม 2ข 1ร
- เฝ้าระวังการกระทำผิด พรบ ควบคุมเครื่องดื่มแอลกอฮอล์ ณ จุดตรวจแขวงทางน้ำพอง จ. ขอนแก่นเวลา

13.00 น - 18.00 น



4. จังหวัดกาฬสินธุ์

นายแพทย์สาธารณสุขจังหวัดกาฬสินธุ์ ร่วมพิธีเปิดศูนย์อำนวยความสะดวกความปลอดภัยทางถนนช่วงเทศกาลปีใหม่ 2560 เพื่ออำนวยความสะดวกให้กับผู้ใช้รถใช้ถนน ภายใต้การบูรณาการร่วมกับหน่วยงานที่เกี่ยวข้องทุกหน่วยงาน โดยมีผู้ว่าราชการ จ.กาฬสินธุ์เป็นประธานในพิธีเปิด

คณะทำงานสืบสวนสอบสวนอุบัติเหตุทางถนนจังหวัดกาฬสินธุ์ ลงพื้นที่ตรวจสอบสถานที่เกิดเหตุ จำนวน 3 เหตุการณ์ เหตุการณ์ที่ 1 รถยนต์กระบะชนรถจักรยานยนต์ บนทางหลวงหมายเลข 2367 ตอน บ้านม่วง - กมลาไสย กม.21+700 มีผู้เสียชีวิต เป็นชาย จำนวน 1 ราย ไม่มีผู้ได้รับบาดเจ็บ เหตุการณ์ที่ 2 รถกระบะเสียหลักพลิกคว่ำไปชนกับรถตู้ บนทางหลวงหมายเลข 214 ตอน กาฬสินธุ์ - ลำชี กม.5+900 ไม่มีผู้เสียชีวิต มีผู้ได้รับบาดเจ็บ เป็นหญิง จำนวน 4 ราย เหตุการณ์ที่ 3 รถกระบะชนเสาไฟฟ้าแรงสูงของการไฟฟ้าส่วนภูมิภาค และป้ายแนะนำของกรมทางหลวง ทิศทาง ยางตลาด - กาฬสินธุ์ บนทางหลวงหมายเลข 12 ตอน ปากทางเขื่อนลำปาว-หนองผ้าอ้อม กม.631+400 มีผู้บาดเจ็บ 1 ราย



5. มหาสารคาม

ผู้ว่าราชการจังหวัดมหาสารคาม เป็นประธานการประชุมศปถ. ระดับจังหวัด ได้ติดตามผลการดำเนินงานของ ศปถ. ทุกอำเภอ และได้มีข้อสั่งการในการดำเนินงานและการปรับกลวิธีการแก้ไขปัญหา RTI ในพื้นที่ที่มีเหตุโดยเน้นการบูรณาการด้านชุมชนในการตั้งให้เหมาะสมและเกิดประโยชน์สูงสุดที่จะป้องกันและลด RTI ในทุกพื้นที่ โดยเฉพาะด้านการจัดทำข้อมูลของแต่ละอำเภอ และคณะได้เดินทางมาเยี่ยมให้กำลังใจเจ้าหน้าที่ประจำจุดตรวจหลัก



เรียบเรียงโดย : นายอิศเรศ สวางแจ้ง,น.ส. รัชณี นันทนุช

ตรวจสอบโดย: นางวันทนา กลางบุรีรัมย์

Situation Awareness Team (SAT)เขตสุขภาพที่7

โทร.043-235524Email : dataepid6@gmail.com